

ภาคผนวก

สถิติอาชีวศึกษา 2531
ที่มา : กองแผนงาน กรมอาชีวศึกษา
กระทรวงศึกษาธิการ

1. ข้อมูลนักเรียนนักศึกษา

**ตารางที่ 1 จำนวนนักเรียน/นักศึกษา จำนวนตามระดับการศึกษา และกองสถานศึกษา
ปีการศึกษา 2531**

กองสถานศึกษา	ระดับการศึกษา									
	ในระบบ				นอกระบบ				รวมทั้งแผนก	
	ปวช.	ปวส.	ปวท.	รวม	ปชม.ปี	225 ชม.	เสริมวิชาชีพ	เกษตรกรรม		รวม
							มธม			
กองวิทยาลัยเกษตรกรรม	8,485	4,931	1,076	14,492	0	0	0	75,626	75,626	90,118
กองวิทยาลัยเทคนิค	113,215	21,180	5,951	140,346	40	492	66	0	598	140,944
กองวิทยาลัยอาชีวศึกษา	41,847	11,177	6,748	59,772	1,233	80,607	24,976	0	106,816	166,588
รวม	163,547	37,288	13,775	214,610	1,273	81,099	25,042	75,626	183,040	397,650

**ตารางที่ 2 จำนวนนักเรียน/นักศึกษา จำนวนตามระดับการศึกษาและเขตการศึกษา
ปีการศึกษา 2531**

เขตการศึกษา	การศึกษาในระบบ				การศึกษานอกระบบ					รวมทั้งหมด
	ปวช.	ปวส.	ปวท.	รวม	ปชม. ปี	ระยะสั้น	เสริม	เกษตร	รวม	
						225 ชม.	วิชาชีพ	กรรม		
เขตการศึกษา 1	9,026	1,651	164	10,841	94	5,064	634	0	5,792	16,633
เขตการศึกษา 2	7,543	1,510	263	9,316	21	2,121	3,548	2,349	8,039	17,355
เขตการศึกษา 3	15,997	3,665	1,349	21,011	133	6,837	5,788	7,416	20,174	41,185
เขตการศึกษา 4	7,642	1,398	485	9,525	28	1,482	1,614	5,429	8,553	18,078
เขตการศึกษา 5	12,255	2,166	856	15,277	94	6,039	2,394	6,308	14,835	30,112
เขตการศึกษา 6	15,563	3,240	876	19,679	0	381	1,288	5,563	7,232	26,911
เขตการศึกษา 7	13,361	2,913	1,248	17,522	10	3,879	0	11,704	15,593	33,115
เขตการศึกษา 8	15,147	2,727	1,092	18,966	201	8,661	3,182	7,736	19,780	38,746
เขตการศึกษา 9	11,682	2,738	1,568	15,988	181	5,001	2,732	3,570	11,454	27,442
เขตการศึกษา 10	11,686	2,883	1,799	16,368	126	6,780	870	9,124	16,980	33,268
เขตการศึกษา 11	11,849	2,444	973	15,266	86	9,531	78	9,885	19,580	34,846
เขตการศึกษา 12	14,179	2,873	671	17,724	95	2,964	2,354	6,542	11,955	29,679
เขตกรุงเทพมหานคร	17,617	7,079	2,431	27,127	204	22,359	560	0	23,123	50,250
รวม	163,547	37,288	13,775	214,610	1,273	81,099	25,042	75,626	183,040	397,650

**ตารางที่ 3 จำนวนนักเรียน/นักศึกษา จำแนกตามระดับการศึกษา ทั้งแต่ปีการศึกษา
2527 - 2531**

ระดับการศึกษา	ปี พ.ศ.	จำนวน				
		2527 (1984)	2528 (1985)	2529 (1986)	2530 (1987)	2531 (1987)
ปวช.		182,241	182,244	176,262	168,973	161,517
ปวส.		38,552	45,072	43,135	40,411	37,288
ปวท.		20.6	23,335	21,637	17,966	11,775
ปม.		41	0	0	0	0
ปชม.(1 ปี)		1,040	809	968	985	1,273
ระยะสั้น 225 ชั่วโมง		60,395	63,658	63,816	82,488	110,099
เสริมิวิชาชีพรhythm		24,570	24,336	26,626	24,256	25,042
เกษตรกรรมระยะสั้นและเคลื่อนที่		49,384	64,567	65,061	52,350	75,616
รวม		376,904	404,021	397,505	387,429	397,650

**ตารางที่ 4 แสดงดัชนีของนักเรียน/นักศึกษา จำแนกตามระดับการศึกษา
ทั้งแต่ปีการศึกษา 2527 - 2531**

ระดับการศึกษา	ปี พ.ศ.	ดัชนี				
		2527 (1984)	2528 (1985)	2529 (1986)	2530 (1987)	2531 (1988)
ปวช.		100	100	97	93	90
ปวส.		100	117	112	105	97
ปวท.		100	113	105	107	67
ปม.		0	0	0	0	0
ปชม. (1 ปี)		100	78	93	95	122
ระยะสั้น 225 ชั่วโมง		100	105	106	137	134
เสริมิวิชาชีพรhythm		100	99	108	99	102
เกษตรกรรมระยะสั้นและเคลื่อนที่		100	131	132	106	153
ภาพรวมของทุกระดับการศึกษา		100	107	105	103	106

**ตารางที่ 5 จำนวนนักเรียน/นักศึกษา จำแนกตามลักษณะงานงบประมาณ
และระดับการศึกษา ปีการศึกษา 2531**

ระดับการศึกษา ลักษณะงานงบประมาณ	ปวช.	ปวส.	ปวท.	ปจ.ม.ร	ปีระยั้งต้น	เสรมวิชา	เกษตร	รวม
					225 ซม.	ซีพม้ธอม	กรรวม	
งานวิทยาลัยอาชีวศึกษา	31,636	8,110	6,748	0	0	0	0	46,494
งานการศึกษาตามหลักสูตรพิเศษ	0	0	0	1,160	74,427	3,436	0	79,023
งานวิทยาลัยเทคนิค	113,215	21,180	5,951	0	0	0	0	140,346
งานวิทยาลัยบริหารธุรกิจและ พาณิชย์กรรม	10,211	3,067	0	0	0	0	0	13,278
งานวิทยาลัยเกษตรกรรม	8,485	4,931	1,076	0	0	0	0	14,492
งานบริการด้านเกษตรกรรม	0	0	0	0	0	0	75,626	75,626
งานศูนย์ฝึกวิชาชีพ	0	0	0	113	6,672	21,606	0	28,391
รวมทั้งสิ้น	163,547	37,288	13,775	1,273	XI,099	25,042	75,626	397,650

**ตารางที่ 6 จำนวนนักเรียน/นักศึกษา (ในระบบ) จำแนกตามประเภทวิชาและ
ระดับการศึกษา ปีการศึกษา 2531**

ประเภทวิชา	ปวช.	ปวส.	ปวท.	รวมทุกระดับชั้น
ช่างอุตสาหกรรม	93,004	18,138	4,095	115,237
ศิลปหัตถกรรม	5,594	473	408	6,475
คหกรรม	11,553	3,072	226	14,851
พาณิชยกรรม/บริหารธุรกิจ	44,911	10,674	7,973	63,558
เกษตรกรรม	8,485	4,931	1,073	14,489
รวม	163,547	37,288	13,755	214,610

แผนภูมิที่ 1 จำนวนนักเรียน/นักศึกษา (ในระบบ) จำแนกตามประเภทวิชา
ปีการศึกษา 2531

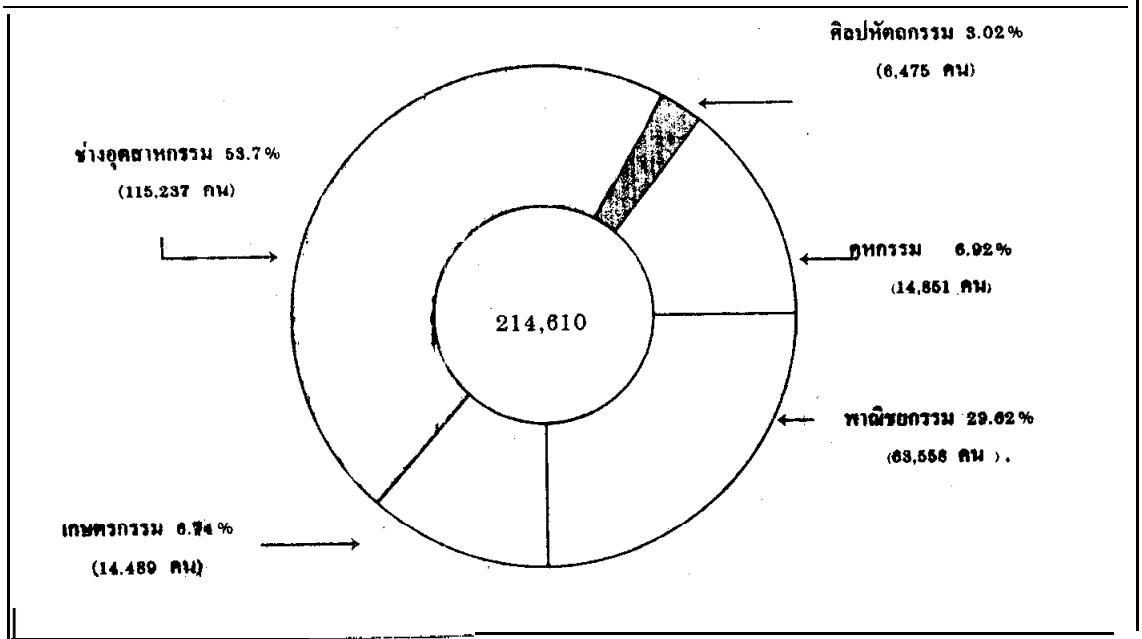

แผนภูมิที่ 2 จำนวนนักเรียน/นักศึกษา (ในระบบ) จำแนกตามเพศและประเภทวิชา
ปีการศึกษา 2531

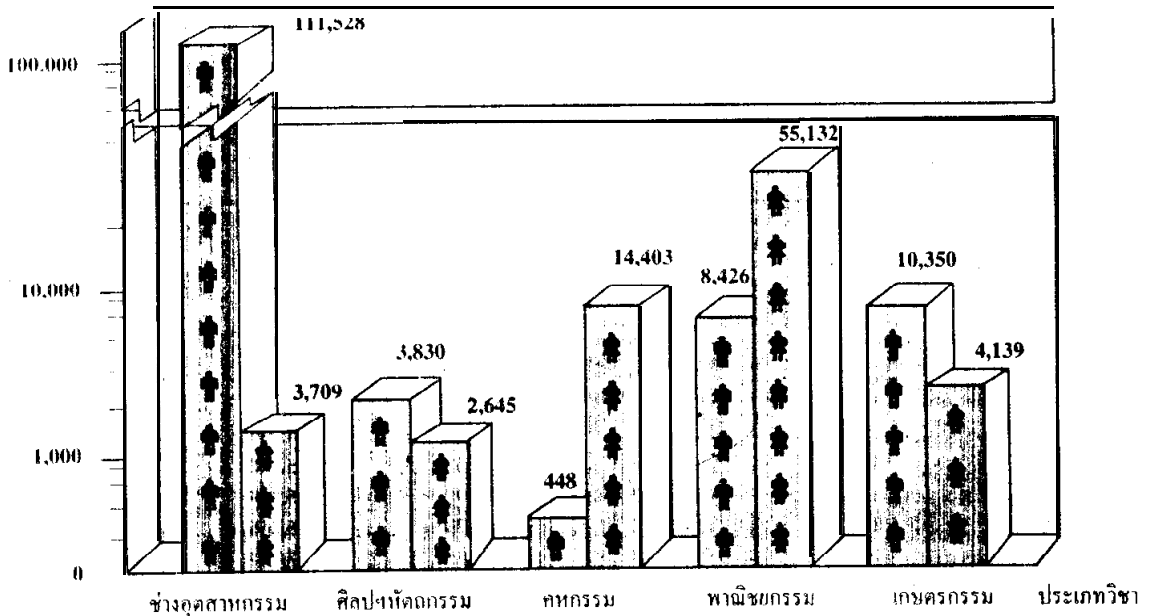

**ตารางที่ 7 จำนวนนักเรียน/นักศึกษา (ในระบบ) จำแนกตามระดับการศึกษาและ
เขตการศึกษา ปีการศึกษา 2531**

เขตการศึกษา	ระดับการศึกษา			รวมทุกระดับ Total
	ปวช.	ปวศ.	ปวท.	
เขตการศึกษา 1	9,026	1,651	164	10,841
เขตการศึกษา 2	7,543	1,510	263	9,316
เขตการศึกษา 3	15,997	3,665	1,349	21,011
เขตการศึกษา 4	7,642	1,398	485	9,525
เขตการศึกษา 5	12,255	2,166	856	15,277
เขตการศึกษา 6	15,563	3,240	876	19,679
เขตการศึกษา 7	13,361	2,713	1,248	17,522
เขตการศึกษา 8	15,147	2,721	1,092	18,966
เขตการศึกษา 9	11,682	2,738	1,568	15,988
เขตการศึกษา 10	11,686	2,883	1,199	16,368
เขตการศึกษา 11	11,849	2,444	973	15,266
เขตการศึกษา 12	14,179	2,874	671	17,724
กรุงเทพมหานคร	17,617	7,071	2,431	27,127
รวม	163,547	37,288	13,775	214,610

**ตารางที่ 8 จำนวนนักเรียน/นักศึกษา (นอกระบบ) จำแนกตามเขตการศึกษา และ
ระดับหลักสูตรที่เปิดสอน ปีการศึกษา 2531**

เขตการศึกษา	ปชม.1 ปี	ประเภทหลักสูตร			รวมทุกประเภท
		ระยะสั้น 225 ชั่วโมง	เสริมวิชาชีพ มัธยม	เกษตรกรรม	
เขตการศึกษา 1	94	5,064	634	0	5,792
เขตการศึกษา 3	21	2,121	3,548	2,341	8,039
	133	6,837	5,788	7,416	20,174
เขตการศึกษา 4	2x	1,482	1,614	5,429	8,553
เขตการศึกษา 5	94	6,039	2,394	6,308	14,835
เขตการศึกษา 6	0	381	1,288	5,563	1,232
เขตการศึกษา 7	10	3,879	0	11,704	15,593
เขตการศึกษา 8	201	8,061	3,1x2	7,736	19,780
เขตการศึกษา 9	181	5,001	2,732	3,570	11,454
เขตการศึกษา 10	126	6,780	x70	9,124	16,900
เขตการศึกษา 11	86	9,531	7x	9,885	19,580
เขตการศึกษา 12	95	2,964	2,354	6,542	11,955
กรุงเทพมหานคร	204	7,359	560	0	23,123
รวม	1,213	81,099	25,042	75,626	183,040

**ตารางที่ 9 จำนวนผู้มาสมัครและรับไว้ จำแนกตามประเภทวิชาและระดับการศึกษา
ที่เปิดสอน ปีการศึกษา 2531**

ประเภทวิชา	ปวช.			ปวส.			ปวท.			รวมทุกระดับชั้น		
	สมัคร	รับไว้	%ของที่ รับไว้	สมัคร	รับไว้	%ของที่ รับไว้	สมัคร	รับไว้	%ของที่ รับไว้	สมัคร	รับไว้	%ของที่ รับไว้
ช่างอุตสาหกรรม	58,202	34,146	58.67	21,656	9,578	44.23	1,742	1,874	68.34	2,600	45,598	55.20
ศิลปทัศนกรรม	3,182	2,244	70.52	342	236	69.01	314	236	75.16	3,838	2,716	70.77
คหกรรม	3,820	4,038	105.70	1,644	1,351	81.91	130	71	54.62	5,594	5,460	97.60
พาณิชยกรรม/ บริหารธุรกิจ	37,440	16,369	43.72	10,984	5,765	52.48	4,945	3,542	71.63	53,369	25,676	48.11
เกษตรกรรม	4,756	3,225	67.81	2,546	2,131	83.70	683	475	69.55	7,985	5,831	73.02
รวม	107,400	60,022	55.88	37,172	19,061	51.28	8,814	6,193	70.32	153,386	85,281	55.60

**แผนภูมิที่ 3 แสดงจำนวนผู้มาสมัครและรับไว้ จำแนกตามประเภทวิชาและระดับการศึกษา
ปีการศึกษา 2531**

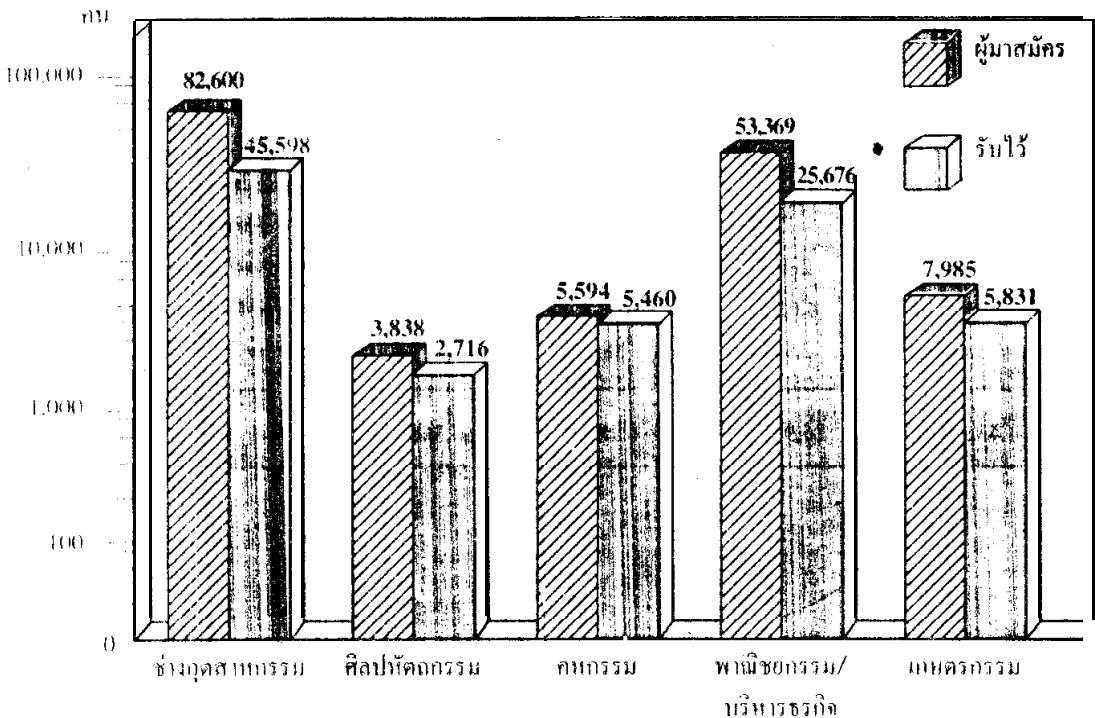

ตารางที่ 10 จำนวนผู้สำเร็จการศึกษา (ในระบบ) จำแนกตามประเภทวิชาและระดับการศึกษาที่เปิดสอน ปีการศึกษา 2531

ประเภทวิชา	ปวช.	ปวศ.	ปวท.	รวมทุกชั้น
ช่างอุตสาหกรรม	22,664	6,822	1,553	31,039
ศิลปหัตถกรรม	1,237	226	143	1,606
คหกรรม	3,741	2,323	172	6,236
พาณิชยกรรม/บริหารธุรกิจ	11,965	4,612	3,428	20,005
เกษตรกรรม	3,623	2,966	885	7,474
รวม	43,230	16,949	6,181	66,360

แผนภูมิที่ 4 แสดงจำนวนนักเรียนอาชีวศึกษา ในสถานศึกษาของรัฐบาล และเอกชน จำแนกตามระดับการศึกษา ปีการศึกษา 2531

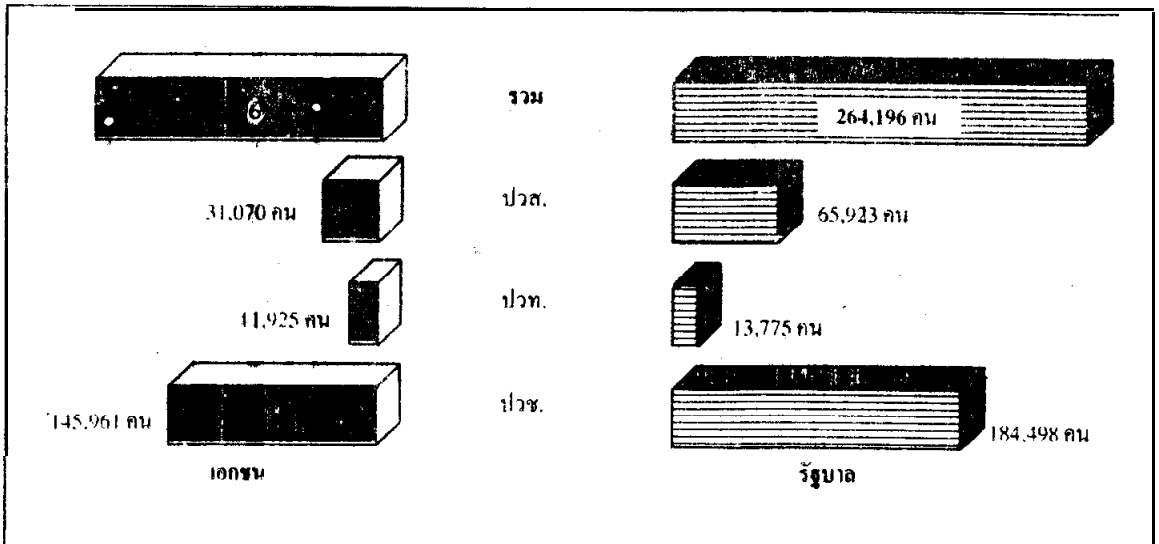

แผนภูมิที่ 5 แสดงจำนวนนักเรียนอาชีวศึกษา ในสถานศึกษาของรัฐบาล และเอกชน
จำแนกตามประเภทวิชา ปีการศึกษา 2531

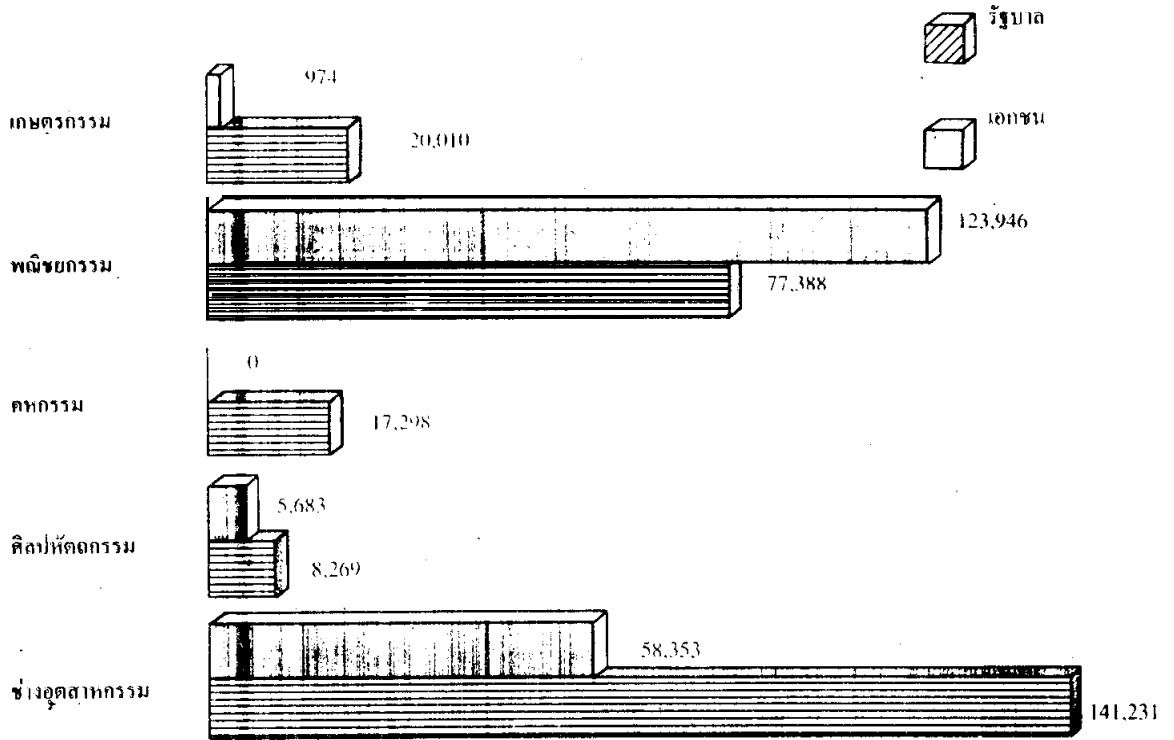

2. ข้อมูลภาวะการมีงานทำของผู้สำเร็จอาชีวศึกษา

หมายเหตุ สํารวจข้อมูลผู้สำเร็จอาชีวศึกษา ปีการศึกษา 2530 (สำเร็จมาแล้ว 6 เดือน) และเข้าสู่ตลาดแรงงานปีการศึกษา 2531

ตารางที่ 11 ภาวะการมีงานทำของผู้สำเร็จอาชีวศึกษา (ในระบบ)
ปีการศึกษา 2528 - 2531

สรุปที่ได้จากการติดตามผล	พ.ศ.2528		พ.ศ.2529		พ.ศ.2530		พ.ศ.2531	
	จำนวนคน	ร้อยละ	จำนวนคน	ร้อยละ	จำนวนคน	ร้อยละ	จำนวนคน	ร้อยละ
ผู้สำเร็จการศึกษาทั้งหมด (ร้อยละของผู้เข้าสอบ)	57,840	78.49	68,872	82.38	70,083	84.76	64,604	86.22
ติดตามนักเรียนนักศึกษา (ร้อยละของผู้สำเร็จ)	36,991	63.95	42,891	62.27	51,366	73.29	50,145	77.61
1. นักเรียนนักศึกษาที่ติดตามได้แยกเป็น								
1.1 ศึกษาต่อ	19,129	51.71	19,405	45.24	22,844	44.47	21,529	42.93
1.2 มีงานทำ จำแนกได้ดังนี้	7,287	19.69	10,149	23.86	14,271	27.76	18,840	37.57
- รับราชการ	1,736	4.69	1,940	4.52	1,664	3.23	1,679	3.34
- ทำงานเอกชน	4,04x	10.44	5,713	13.31	9,129	17.77	13,498	26.91
- ประกอบธุรกิจส่วนตัว	1,503	4.06	2,496	5.81	3,478	6.77	3,663	7.30
1.3 ผู้ที่ยังไม่มีงานทำ จำแนกได้ดังนี้	9,937	26.86	12,695	29.59	13,242	25.77	x,941	17.83
- อยู่ระหว่างรองาน	2,458	6.64	2,826	6.58	2,826	5.50	2,645	5.27
-ว่างงาน	7,479	20.21	9,869	23.00	10,416	20.27	6,296	12.55
1.4 อื่น ๆ	638	1.72	645	1.50	1,009	1.96	835	1.66

สรุปที่ได้จากการติดตามผล	พ.ศ.2528		พ.ศ.2529		พ.ศ.2530		พ.ศ.2531	
	จำนวนคน	ร้อยละ	จำนวนคน	ร้อยละ	จำนวนคน	ร้อยละ	จำนวนคน	ร้อยละ
2. มีงานทำ อำนวยการทำงานได้ดีดังนี้	7,287	100.00	10,149	100.00	14,271	100.00	18,840	100.00
2.1 ปฏิบัติงานตรงตามวุฒิ	4,963	68.10	6,218	61.26	8,494	59.51	12,989	68.94
2.2 ปฏิบัติงานไม่ตรงตามวุฒิ	2,017	27.67	2,764	17.23	4,258	29.83	4,306	22.85
2.3 ไม่ทราบ	307	4.21	1,167	11.49	1,519	10.64	1,545	8.20
3. เงินเดือนขั้นต้นในภาคเอกชนของผู้มีงานทำ อยู่ระหว่าง	450	4.200	400	3.850	500	7.000	720	4.370
		บาท		บาท		บาท		บาท
4. ความรู้ที่เรียนได้นำไปใช้ประโยชน์ในการ ทำงานมีดังนี้	7,287	100.00	10,149	100.00	14,271	100.00	18,840	100.00
4.1 นำไปใช้ประโยชน์ 25%	1,013	13.40	1,481	14.59	2,307	16.16	2,646	14.04
4.2 นำไปใช้ประโยชน์ 50%	1,503	20.63	1,895	18.67	2,899	20.31	4,968	26.36
4.3 นำไปใช้ประโยชน์ 75%	3,394	46.57	3,917	38.59	4,303	30.15	5,430	28.82
4.4 นำไปใช้ประโยชน์ 100%	766	10.51	1,083	10.67	2,729	19.12	3,770	20.01
4.5 ไม่ทราบ	611	8.38	1,773	17.47	2,033	14.24	2,026	10.75
5. ผู้ที่ยังไม่มีงานทำ	9,937	100.00	12,695	100.00	13,242	100.00	8,941	100.00
5.1 ต้องการให้สถานศึกษาหางานให้	766	7.71	1,092	8.60	1,571	11.86	6,337	70.87
5.2 ไม่ต้องการ	9,171	92.29	11,603	91.40	11,671	88.14	2,604	29.13

ตารางที่ 12 ภาวะการมีงานทำของผู้สำเร็จการศึกษา (นอกระบบ)
ปีการศึกษา 2528 - 2531

สรุปที่ได้จากการติดตามผล	พ.ศ.2528		พ.ศ.2529		พ.ศ.2530		พ.ศ.531	
	จำนวน คน	ร้อยละ	จำนวน คน	ร้อยละ	จำนวน คน	ร้อยละ	จำนวน คน	ร้อยละ
ผู้สำเร็จการศึกษาทั้งหมด (ร้อยละของผู้เข้าสอบ)	18,524	89.57	24,185	75.30	24,993	82.84	31,198	75.51
ติดตามนักเรียนนักศึกษาได้ (ร้อยละของผู้สำเร็จ)	8,628	46.58	11,249	46.51	11,144	44.58	16,412	52.60
1. นักเรียนนักศึกษาที่ติดตามได้แยกเป็น								
1.1 ศึกษาต่อ	1,673	19.39	2,290	20.35	2,329	20.89	4,705	28.66
1.2 มีงานทำ จำแนกได้ดังนี้	3,196	37.00	4,372	38.86	3,838	34.44	6,394	38.95
- รับราชการ	344	10.76	549	4.88	399	3.58	678	4.13
- ทำงานเอกชน	1,632	51.06	1,421	12.65	1,577	14.15	2,835	17.27
- ประกอบธุรกิจส่วนตัว	1,220	38.17	2,400	21.33	1,862	16.70	2,881	17.55
1.3 ผู้ที่ยังไม่มีงานทำ จำแนกได้ดังนี้	3,103	35.96	3,271	29.07	4,446	39.89	4,816	29.34
- อยู่ระหว่างรองาน	746	24.04	894	7.94	1,488	13.35	1,040	6.33
-ว่างงาน	2,357	75.96	2,377	21.13	2,958	26.54	3,776	23.00
1.4 อื่น ๆ	658	7.60	1,316	11.69	531	4.76	497	3.02
2. มีงานทำ จำแนกการทำงานได้ดังนี้	3,169	100.00	4,372	100.00	3,838	100.00	6,394	100.00
2.1 ปฏิบัติงานตรงตามวุฒิ	1,748	54.69	2,679	61.27	1,880	48.98	3,610	56.45
2.2 ปฏิบัติงานไม่ตรงตามวุฒิ	1,415	44.27	1,246	28.49	1,231	32.07	1,869	29.23
2.3 ไม่ทราบ	33	1.03	447	10.22	727	18.94	915	14.31
3. เงินเดือนขั้นต้นในภาคเอกชนของผู้มีงานทำ อยู่ระหว่าง	850-3,000 บาท		300-4,000 บาท		400-6,600 บาท		300-4,840 บาท	
4. ความรู้ที่เรียนได้นำไปใช้ประโยชน์ในการ ทำงานมีดังนี้	3,196	100.00	4,372	100.00	3,838	100.00	6,194	100.00
4.1 นำไปใช้ประโยชน์ 25%	580	18.15	607	13.88	774	20.16	1,064	16.64
4.2 นำไปใช้ประโยชน์ 50%	1,047	32.76	754	17.24	937	24.41	1,462	22.86
4.3 นำไปใช้ประโยชน์ 75%	1,228	38.42	1,815	41.51	1,864	48.31	2,785	44.94
4.4 นำไปใช้ประโยชน์ 100%	214	6.70	1,000	22.87	523	13.62	1,520	23.77
4.5 ไม่ทราบ	127	3.97	1,196	27.35	713	18.57	563	8.80
5. ผู้ที่ยังไม่มีงานทำ	3,103	100.00	3,271	100.00	4,446	100.00	4,816	100.00
5.1 ต้องการให้สถานศึกษาหางานให้	2,855	92.01	1,000	30.57	3,308	74.40	3,661	76.16
5.2 ไม่ต้องการ	248	7.99	2,271	69.43	1,138	25.59	1,148	23.83

หมายเหตุ ผู้สำเร็จอาชีวศึกษา (นอกระบบ) ในที่นี้หมายถึง ผู้สำเร็จการศึกษาหลักสูตร
วิชาชีพระยะสั้น 225 ชั่วโมง และหลักสูตรประกาศนียบัตรวิชาชีพช่างฝีมือ
(ปชม.) เท่านั้น

แผนภูมิที่ 6 แสดงสภาพการจ้างงานของผู้สำเร็จอาชีวศึกษา ปีการศึกษา 2531
(คำนวณจากฐานผู้มีงานทำ)

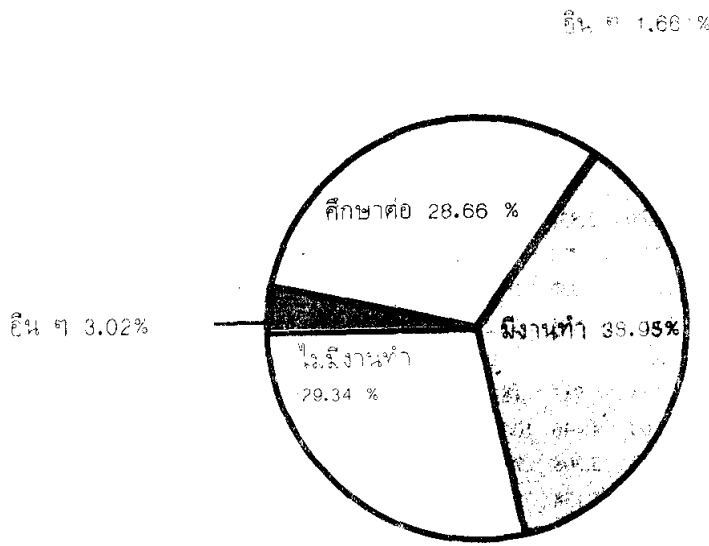

ผู้สำเร็จอาชีวศึกษานอกระบบ

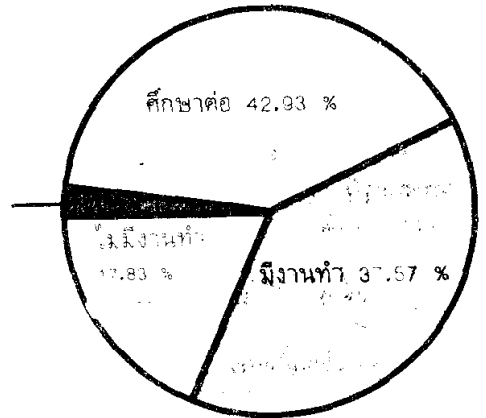

ผู้สำเร็จอาชีวศึกษาในระบบ

แผนภูมิที่ 6 แสดงภาพการจ้างงานของผู้สำเร็จอาชีวศึกษา ปีการศึกษา 2531
(คำนวณจากฐานผู้มีงานทำ)

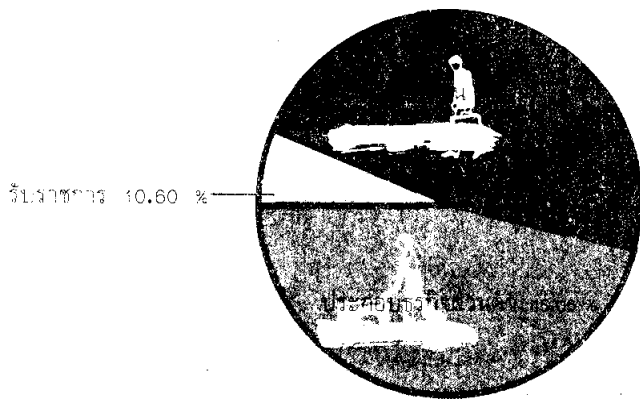

ผู้สำเร็จอาชีวศึกษานอกระบบ

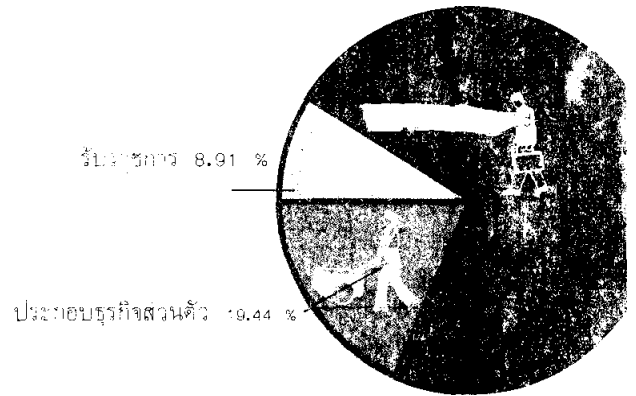

ผู้สำเร็จอาชีวศึกษาในระบบ

แผนภูมิที่ 7 แสดงร้อยละของผู้สำเร็จอาชีวศึกษา (ในระบบ) ที่มีงานทำ
ปีการศึกษา 2527 - 2531

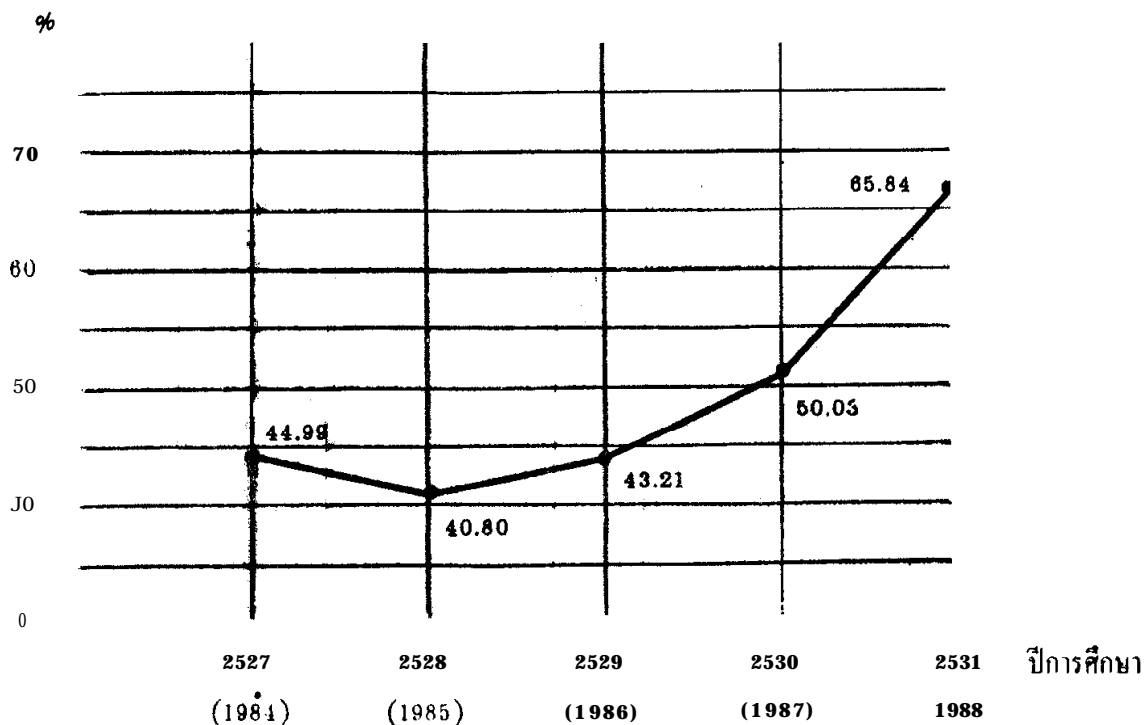

หมายเหตุ จำนวนร้อยละของผู้มีงานทำนี้ มิได้รวมจำนวนของผู้ที่ไปศึกษาต่อ

3. ข้อมูลสถานศึกษา

**ตารางที่ 13 จำนวนสถานศึกษา (เฉพาะที่เปิดทำการสอน) จำแนกตามเขตการศึกษา
สังกัดกรมอาชีวศึกษา ปีการศึกษา 2531**

เขตการศึกษา	การศึกษาในระบบ			การศึกษนอกระบบ		รวม
	วิทยาลัยเทคนิค	วิทยาลัย อาชีวศึกษา	วิทยาลัย เกษตรกรรม	โรงเรียน สารพัดช่าง	ศูนย์ฝึกอาชีพ	
เขตการศึกษา 1	4	1	1	1	1	8
เขตการศึกษา 2	4	1	2	1	1	9
เขตการศึกษา 3	5	4	6	3	1	19
เขตการศึกษา 4	5	1	4	1	1	12
เขตการศึกษา 5	7	3	4	3	1	18
เขตการศึกษา 6	9	3	4	0	1	17
เขตการศึกษา 7	7	5	6	2	1	21
เขตการศึกษา 8	7	4	4	2	1	18
เขตการศึกษา 9	6	3	2	1	1	13
เขตการศึกษา 10	6	3	5	3	1	18
เขตการศึกษา 11	5	2	4	4	1	16
เขตการศึกษา 12	8	2	3	1	1	15
กรุงเทพมหานคร	5	8	0	4	0	17
รวม	78	40	45	26	12	201

**ตารางที่ 14 จำนวนห้องเรียนจำแนกตามเขตการศึกษา และระดับการศึกษาที่เปิดสอน
ปีการศึกษา 2531**

เขตการศึกษา	การศึกษาในระบบ					การศึกษานอกระบบ			รวมทุก ระดับ
	ปวช.	ปวส.	ปวท.	รวม ปจน.ปี	ระยะสั้น 225 ชม.	เลื่อมวิชาชีพ มัธยม	รวม		
เขตการศึกษา 1	248	50	6	304	4	216	46	266	570
เขตการศึกษา 2	276	65	18	359	1	123	238	362	721
เขตการศึกษา 3	457	120	53	630	8	348	302	658	1,288
เขตการศึกษา 4	241	47	1X	306	2	84	80	166	472
เขตการศึกษา 5	413	83	32	528	6	2x2	136	424	952
เขตการศึกษา 6	492	131	33	656	0	21	70	91	747
เขตการศึกษา 7	437	113	57	607	1	213	0	214	821
เขตการศึกษา 8	481	103	44	628	12	390	190	592	1,220
เขตการศึกษา 9	361	99	57	517	9	246	92	347	864
เขตการศึกษา 10	391	103	66	560	7	396	34	437	997
เขตการศึกษา 11	374	92	42	508	5	501	2	508	1,016
เขตการศึกษา 12	402	105	28	535	8	168	170	346	881
เขตกรุงเทพมหานคร	456	214	82	752	10	1,020	14	1,044	1,796
รวม	5,029	1,325	536	6,890	73	4,008	1,374	5,455	12,345

4. ข้อมูลบุคลากร

ตารางที่ 15 จำนวนครู/อาจารย์ จำนวนตามเขตการศึกษาและเพศ ปีการศึกษา 2531

เขตการศึกษา	ชาย	หญิง	รวม	ครู : นักศึกษา
เขตการศึกษา 1	417	264	681	1 : 24
เขตการศึกษา 2	442	254	696	1 : 25
เขตการศึกษา 3	859	552	1,411	1 : 29
เขตการศึกษา 4	470	285	764	1 : 24
เขตการศึกษา 5	761	479	1,240	1 : 24
เขตการศึกษา 6	843	512	1,355	1 : 20
เขตการศึกษา 7	896	604	1,500	1 : 22
เขตการศึกษา 8	832	491	1,323	1 : 29
เขตการศึกษา 9	607	347	954	1 : 29
เขตการศึกษา 10	854	435	1,289	1 : 26
เขตการศึกษา 11	706	432	1,138	1 : 31
เขตการศึกษา 12	762	396	1,158	1 : 26
เขตกรุงเทพมหานคร	661	792	1,453	1 : 34
รวม	9,119	5,843	14,962	1:26

**ตารางที่ 16 จำนวนครู/อาจารย์ จำนวนตามกองสถานศึกษาและระดับการศึกษาที่เปิดสอน
ปีการศึกษา 2531**

กองสถานศึกษา	การศึกษาในระบบ			การศึกษานอกระบบ			ยอดรวม			ครู : นักศึกษา
	ชาย	หญิง	รวม	ชาย	หญิง	รวม	ชาย	หญิง	รวม	
กองวิทยาลัยเกษตรกรรม	1,882	906	2,788	0	0	0	1,882	906	2,788	1 : 32
กองวิทยาลัยเทคนิค	5,650	2,013	7,663	0	0	0	5,650	2,013	7,663	1 : 18
กองวิทยาลัยอาชีวศึกษา	735	2,285	3,020	852	639	1,491	1,637	2,924	4,511	1 : 37
รวม	8,267	5,204	13,471	852	639	1,491	9,119	5,843	14,962	1 : 26

**ตารางที่ 17 จำนวนครู-อาจารย์ของวิทยาลัยอาชีวศึกษา จำนวนตามประเภทของ
สถานศึกษา ปีการศึกษา 2531**

สถานศึกษา	การศึกษาในระบบ			การศึกษานอกระบบ			ยอดรวม		
	ชาย	หญิง	รวม	ชาย	หญิง	รวม	ชาย	หญิง	รวม
วิทยาลัยอาชีวศึกษา	735	2,285	3,020	0	0	0	735	2,285	3,020
โรงเรียนสารพัดช่าง	0	0	0	524	476	1,000	524	476	1,000
ศูนย์ฝึกวิชาชีพ	0	0	0	328	163	491	328	163	491
รวม	735	2,285	3,020	852	639	1,491	1,637	2,924	4,511

5. ข้อมูลงบประมาณ

**ตารางที่ 20 งบประมาณรายจ่ายของสถานศึกษา จำแนกตามกองสถานศึกษา และ
หมวดรายจ่าย ปีงบประมาณ 2531**

หน่วย : ล้านบาท

หมวดรายจ่าย	งบประจำ					งบลงทุน		รวม
	เงินเดือน และค่าจ้างประจำ	สาธารณูปโภค ใช้สอยและวัสดุ	ค่าตอบแทน ให้สอนและวัสดุ	เงินอุดหนุน รายจ่ายอื่น	รายจ่ายอื่น	ครุภัณฑ์	ที่ดินและสิ่ง ก่อสร้าง	
กองสถานศึกษา								
กองวิทยาลัยเกษตรกรรม	179.5	10.5	82.2	7.4	2.0	28.8	68.1	378.5
กองวิทยาลัยเทคนิค	483.9	25.0	424.8	0.6	6.5	121.8	127.6	1,190.2
กองวิทยาลัยอาชีวศึกษา	314.9	14.1	161.5	0.3	0	12.4	84.8	588.0
รวม	978.3	49.6	668.5	8.3	8.5	163.0	280.5	2,156.7

ตารางที่ 21 งบประมาณรายจ่ายกรมอาชีวศึกษา จำแนกตามลักษณะแผนงานปีงบประมาณ 2531

หน่วย : ล้านบาท

แผนงาน	งบลงทุน	งบประจำ	รวม
แผนงานบริหารการศึกษา	28.8	0.06	28.9
แผนการจัดการศึกษาระดับอาชีวศึกษา	1,702.9	422.9	2,125.8
แผนงานปรับปรุงคุณภาพการศึกษาระดับ อาชีวศึกษา	60.2	24.5	84.7
ยอดรวม	1,791.9	447.5	2,239.4

อาชีพะทัวอย่าง2532

ผู้สำเร็จการศึกษาค้นอาชีพศึกษาเป็นจำนวนมากที่ประกอบอาชีพอิสระ
จนสามารถทำเป็นธุรกิจของตนได้ และได้ทำประโยชน์ต่อสังคมและส่วนรวม สมควร
ยกย่องให้เป็นแบบอย่างแก่นักเรียน นักศึกษา และประชาชนทั่วไป

กรมอาชีวศึกษาได้จัดทำโครงการผู้สำเร็จ "อาชีพะทัวอย่าง" ประจำปี 2532
ขึ้น เพื่อยกย่องเชิดชูเกียรติแก่ผู้ประสบความสำเร็จ โดยนำประวัติการทำงาน การแก้ไข
ปัญหาและอุปสรรคมาเผยแพร่ เพื่อเป็นแบบอย่างที่ดีแก่นักเรียน นักศึกษาอาชีวศึกษา และ
บุคคลทั่ว ๆ ไป

โครงการผู้สำเร็จ "อาชีพะทัวอย่าง" นี้ ได้รวบรวมผู้ที่สำเร็จการศึกษา
สาขาวิชาต่าง ๆ ในพื้นที่ขอยกตัวอย่างสาขาวิชาละ 1-2 ท่าน ดังนี้